

Voedselbank Gooi & Omstreken

Cijfers VB-Gebruikers 2022 17^e cijferrapport

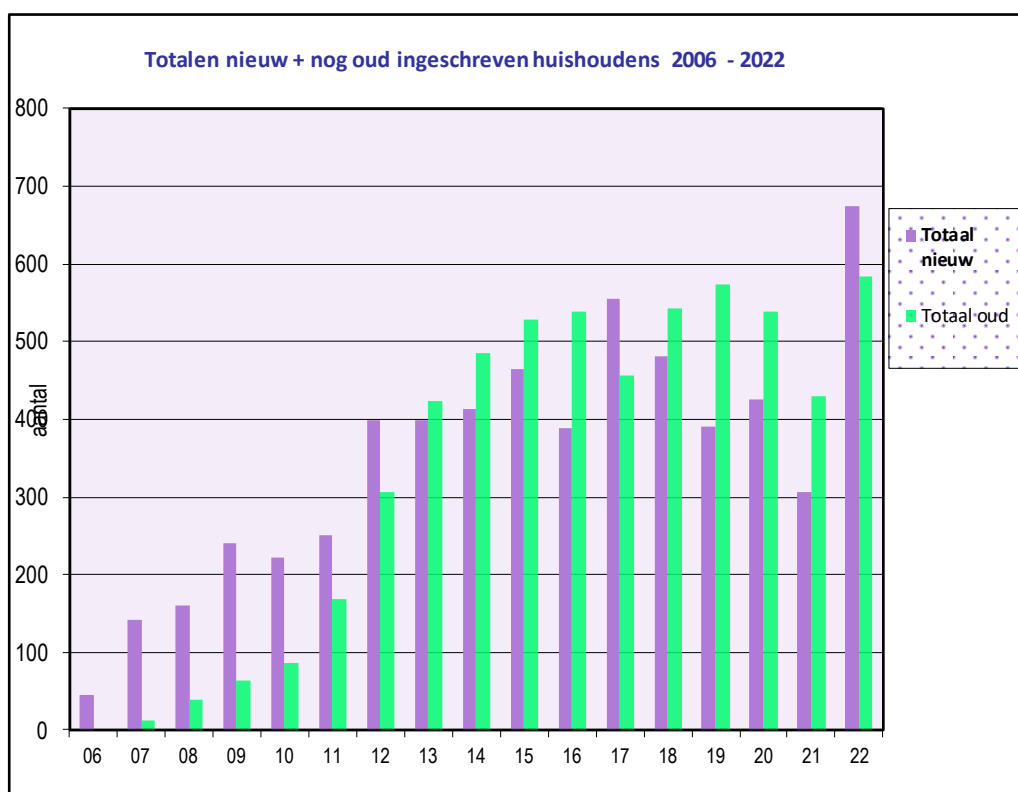

Huizen, maart 2023
Henca Hasper m.m.v.
Intake Voedselbank G&O

Inhoud

Inleiding	3
Samenvatting en conclusies	4
1 Gegevens gebruikers	
1.1 Aantal huishoudens	5
1.2 Uitgeschreven huishoudens	7
1.3 Duur pakket verstrekking	7
1.4 Verstrekte pakketten maatwerk bij uitgifte	8
1.5 Verwijzers verwijzing na noodpakket	9
1.6 Profiel nieuw ingeschreven huishoudens aanvrager; leeftijd; samenstelling huishouden; aantal personen	10
1.7 Profiel huishoudens op 31 december aanvrager; leeftijd; samenstelling huishouden; aantal personen; schulden	11
2 Gegevens uitgesplitst naar Uitgiftepunten	
2.1 Aantal huishoudens	12
2.2 Uitgeschreven huishoudens	13
2.3 Duur pakket verstrekking	14
2.4 Verstrekte pakketten maatwerk bij uitgifte	15
2.5 Verwijzers	16
2.6 Profiel huishoudens op 31 december 2022 aanvrager; leeftijd; samenstelling huishouden; aantal personen; schulden	17

Inleiding

De Voedselbank Gooi & Omstreken geeft voedselpakketten uit in zes gemeenten in de regio Gooi & Omstreken: Huizen, Hilversum, Weesp, Baarn, Soest en Laren (Bel). ¹⁾

Na de fusie van de gemeente Weesp met Amsterdam in maart 2022 is, na uitgebreid overleg met Voedselbank Amsterdam, het *uitgiftepunt* Weesp organisatorisch bij Gooi & Omstreken gebleven.

Dit 17^e cijferrapport 2022 heeft betrekking op gegevens van gebruikers ²⁾ van de voedselbank, met als doel eventuele trends te signaleren met betrekking tot de samenstelling van huishoudens, leeftijden, verwijzers en hoelang mensen een voedselpakket blijken nodig hebben. ³⁾

Na de onverwachte daling van het aantal gebruikers in 2021 als gevolg van de corona-crisis, werd verwacht dat het aantal nieuwe aanvragen weer zou stijgen. Die verwachting is uitgekomen, zowel landelijk als in onze regio. Onder deze nieuwe aanvragers vallen ook de vluchtelingen uit Oekraïne, voor wie na gemiddeld twee maanden de regelingen van de overheid geëffectueerd konden worden.

Het aantal gebruikers dat in voorgaande jaren werd ingeschreven is ook in 2022 weer toegenomen.

Het woord 'cliënt' is door de voedselbanken vervangen door 'klant'. In dit rapport worden nu de begrippen 'aanvragers', 'huishoudens' of 'gebruikers' van een voedselpakket gebruikt.

Deel 2 'Gegevens uitgesplitst naar uitgiftepunt' is toegevoegd naar aanleiding van een aantal verzoeken.

Op de website en in het Jaarverslag 2022 van Voedselbank Gooi & Omstreken wordt een samenvatting van dit rapport opgenomen.

Huizen, maart 2023
Henca Hasper

-
- 1) De zelfstandige Voedselbank Naarden/Bussum/Hilversumse Meent heeft in Bussum een uitgiftepunt.
 - 2) De geanonimiseerde gegevens zijn aangeleverd door de afdeling Intake die alle intake-gegevens verwerkt in het dataprogramma 'Voedselbank.nu', dat is ontwikkeld door Voedselbanken Nederland die daaruit ook landelijk gegevens publiceert.
 - 3) Deze rapportages zijn in 2006 gestart op verzoek van o.a. Sociale Zaken van de gemeente Huizen en ter evaluatie van gegevens met verwijzers.

Samenvatting en conclusies

In 2022 is het aantal ingeschreven huishoudens sterk gestegen, met 57%. Afgezien van de toename in de maanden maart tot en met mei vanwege de tijdelijke hulp aan Oekraïense vluchtelingen, nam de groei vooral na de zomer toe. Inflatie en gestegen energieprijzen worden als de belangrijkste oorzaak daarvan gezien.

Het aantal huishoudens dat langdurig een pakket nodig heeft is weliswaar niet sterk gestegen (2%), maar dat 9% een pakket nodig heeft voor langer dan drie jaar is een zorgelijke ontwikkeling: steeds méér huishoudens hebben steeds länger een pakket nodig.

De laagdrempeligheid van de voedselbank blijkt uit het toegenomen aantal eerste verwijzingen door het eigen intake-team van de voedselbank. Daarmee is de laagdrempeligheid van de voedselbank verder toegenomen t.o.v. vorige jaren.

Het percentage verwijzingen door schuldhulpverlenende organisaties is níét gestegen, terwijl dat wel werd verwacht door de aanhoudende toeslagenproblematiek.

Opvallend is de afname van het aantal nieuw ingeschreven jongeren na de forse toename in 2021, en de toename van het aantal ouderen.

Aan het eind van het jaar zijn voorts méér jongeren uitgeschreven. Vooralsnog wordt aangenomen dat de krappe arbeidsmarkt hierop van invloed is of kan zijn.

Het aantal nieuw ingeschreven huishoudens met kinderen is met 4,6% toegenomen. Bijna 10% van de gezinnen die eind december nog waren ingeschreven telt 6-12 personen; een toename van 1%.

Gemiddeld zijn 2,5 personen afhankelijk van een voedselpakket; dit gemiddelde is hoger voor de groep die eind december nog waren ingeschreven: 2,7.

Voor het overige komen er geen opvallende verschillen met vorige jaren naar voren.

1 Gegevens gebruikers

Over de samenstelling van huishoudens, de verwijzers en de leeftijd van aanvragers wordt elk jaar vooral over de *nieuw ingeschreven aanvragers* gerapporteerd. Daarmee worden eventuele veranderingen of trends in aard van de nieuw verwezen groep gebruikers het meest inzichtelijk. Hoe lang een huishouden aangewezen is op een voedselpakket, *de gebruiksduur*, wordt duidelijk uit de gegevens van degenen die werden uitgeschreven - met name van hen die in voorgaande jaren werden ingeschreven (*'oude' nog lopende gebruikers*).

1.1 Aantal huishoudens

1283 huishoudens hebben in **2022** een beroep gedaan op de Voedselbank G&O, **52% meer** dan in 2021 (842).

104 vluchtelingen uit Oekraïne ontvingen in vooral in de periode maart–mei tijdelijk een voedselpakket ter overbrugging van de periode tussen aankomst en de effectuering van overheidsregelingen.

72 huishoudens vroegen een *noodpakket* aan tegenover 107 huishoudens in 2021. Van hen werden er 25 na het noodpakket niét als nieuwe aanvrager aangenomen. Dit aantal is wél verwerkt in de wekelijks uitgegeven pakketten – zie § 1.4, figuur 3 – maar niét in de andere overzichten.

Met **57%** nam het **totale aantal** huishoudens **toe** in 2022 t.o.v. 2021 – zie tabel 1, en figuur 1 en 2.

Dit *verschil* met 2021 (*de toename*) betreft:

36% méér huishoudens die in *vórigere jaren* waren ingeschreven (de *'oude'* nog lopende huishoudens);

121% méér nieuw ingeschreven huishoudens in 2022 waarvan **87%** van de gebruikelijke doelgroep en

34% Oekraïners (PM: van het totale aantal nieuwe aanvragen maakt de groep Oekraïners 15,4% uit).

Tabel 1 Ontwikkeling aantal huishoudens sinds 2006

Jaar →	2006	2007	2008	2009	2010	2011	2012	2013	2014	nov'14	2015	2016	2017	2018	2019	2020	2021	2022	2022	2022	Totaal																						
*) 5 uit 06 verwerkt in rapport 07 (N=73)																																											
UP ▼	jaar ►	06	07	08	09	10	11	12	13	14	ansl'15	15	16	17	18	19	20	21	22	22	22	Σ	verschil vorig jr																				
Huizen		45	68	37	58	47	58	85	86	98	11	77	81	99	74	73	77	48	85	6	91	1213	43	90%																			
H'sum	(*5)	73	94	112	98	107	160	184	168	27	195	150	243	205	159	181	130	250	19	269	2555	139	107%																				
Weesp		0	0	25	25	26	31	48	36	43	6	47	36	44	34	34	42	27	65	11	76	580	49	181%																			
Baarn		0	0	4	14	10	16	31	24	28	6	30	30	59	44	32	31	57	31	88	497	57	184%																				
Soest		0	0	0	31	41	38	74	69	60	13	94	75	99	78	62	71	56	77	19	96	957	40	71%																			
BEL		0	0	0	0	0	0	0	0	17	2	21	17	20	31	19	22	14	37	18	55	218	41	293%																			
Totaal nieuw		45	141	160	240	222	250	398	399	414	65	464	389	555	481	391	425	306	571	104	675	6020	369	121%																			
oud lopend		0	13	39	63	86	168	306	424	485	nvt	529	539	457	543	574	539	429	583	0	583		154	36%																			
totaal		45	154	199	303	308	418	704	823	899	nvt	993	928	1012	1024	965	964	735	1154	104	1258		419	57%																			
2022 Oekraïners tijdelijk ingeschreven																																											
Noodpakket niet ingeschreven																																											
Totaal geweest																																											
																	1043	842	1179	104	1283		441	52%																			

Nieuwe aanvragers

675 aanvragers werden in 2022 **nieuw** ingeschreven, onder wie 104 vluchtelingen uit Oekraïne die in vooral de periode maart-juli werden ingeschreven: een toename van 121% - Gecorrigeerd voor het aandeel Oekraïners (15,4% van 675 resp. 34% van de toename van 369 t.o.v. 2021) is de toename **87%** (2021: 306; in 2020: 425) van de gebruikelijke doelgroep van de voedsel-bank – zie tabel 1 en figuur 1.

Opgemerkt dient te worden dat door de *coronacrisis* in 2021 28% minder mensen waren verwezen dan in 2020, waardoor de toename in 2022 extra groot lijkt.

- Het aantal **nieuwe** aanvragen is met **87%** fors toegenomen t.o.v. 2021 (excl. Oekraïners); het **totaal** aantal huishoudens nam toe met **57%** (incl. Oekraïners).

Oude nog lopende huishoudens uit voorgaande jaren

583 ‘oude’ huishoudens uit **voorgaande** jaren waren nog ingeschreven; **36% méér** dan in 2021 (429; in 2020: 539) – zie ook figuur 2. Over deze groep is in voorgaande jaren gerapporteerd, in het jaar dat zij voor het eerst, als nieuwe huishoudens, werden ingeschreven.

- Het aantal ‘**oude**’ huishoudens uit vorige jaren (583) is in 2022 nog steeds hoger dan het aantal nieuwe huishoudens (571 excl. Oekraïners) .

Huishoudens per uitgiftepunt

Het aantal nieuw ingeschreven huishoudens is in alle uitgiftepunten toegenomen -zie tabel 1 en deel 2: absoluut in Hilversum; *procentueel* het meeste in Laren/BEL en Weesp.

Hilversum, met drie uitgiftepunten, heeft de meeste huishoudens; in figuur 1 komt dat duidelijk naar voren met de bovenste, rode lijn – zie ook § 2.1 figuur 7.

Figuur 1 Totalen **nieuwe** verwijzingen per uitgiftepunt sinds 2006

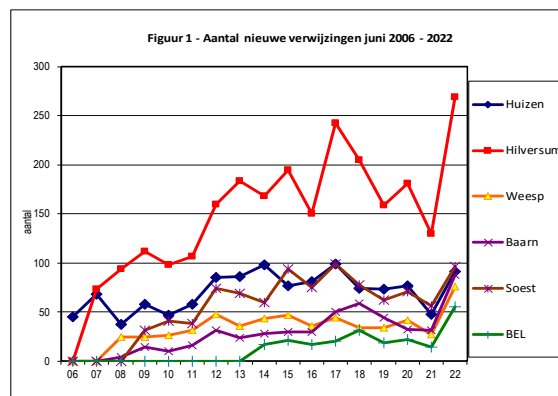

Ontwikkeling sinds 2006

In figuur 2 geeft de parse lijn de aantallen nieuw ingeschreven huishoudens sinds 2006 weer en de groene lijn de ‘oude’ nog lopende huishoudens. Vanaf 2013 – behalve in 2017, het jaar waarin de criteria verruimd werden – oversteeg het aantal ‘oude’ nog lopende huishoudens uit vorige jaren het aantal nieuw ingeschrevenen.

Gecorrigeerd echter voor de tijdelijke pakketten voor Oekraïense vluchtelingen, is de verhouding thans nagenoeg gelijk (571 ‘nieuwe’ en 583 ‘oude’ nog lopende huishoudens).

Figuur 2 Totalen **nieuwe en oude** huishoudens sinds 2006

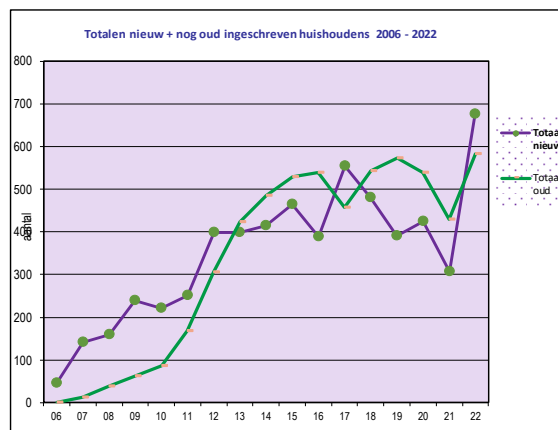

1.2 Uitgeschreven huishoudens

In de loop van 2022 werd 41,5% van de huishoudens (524) uitgeschreven, in 2021 was dat bijna 19%; in 2020 41%. In de loop der jaren ligt dit percentage op circa 40%; 2021 werd beïnvloed door 'corona'.

522 huishoudens werden gedurende het jaar uitgeschreven, 41% - zie tabel 2.

736 huishoudens waren op 31 december nog ingeschreven.

Tabel 2 Uitgeschreven huishoudens

2022	uitgeschreven huish. N=		1258		Σ
nieuw:	675		oud	583	1258
gestopt:	283	42%	gestopt:	239	41%
	392		344	→ blijft	736
					59%

42% van de **nieuw** ingeschreven huishoudens werd binnen het jaar weer uitgeschreven, ruim 16% meer dan in 2021 (25,8%) en 2% meer dan in 2020 (38,6%).

De toename t.o.v. 2021 is mede het gevolg van het feit dat Oekraïense vluchtelingen (104; 15,4% van 675) niet veel langer dan 2 maanden een pakket nodig hadden.

41% van de **'oude'** huishoudens werd uitgeschreven; meer dan in het coronajaar 2021 (23,5%) maar niet veel minder dan in 2020 (42,5%).

In § 1.7 is het *profiel* opgenomen van de *overgebleven huishoudens* op 31 december 2022, 'oude' en 'nieuwe', uit het managementrapport van het dataprogramma van voedselbank.nu.

1.3 Duur pakketverstrekking

Van de uitgeschreven huishoudens (522) stopte **58% binnen een jaar** (283 nieuwe en 94 'oude') – zie tabel 3. Gecorrigeerd voor de groep Oekraïners is **33%** binnen een jaar gestopt.

Tabel 3 Perioden gebruik voedselpakket gestopte huishoudens (Hh)

Van de **nieuw ingeschreven** huishoudens is **42% binnen een jaar gestopt** (283 van 675):

- 34% na ≤ 3 maanden
- 5% na ≤ 6 maanden
- 3% na 6-12 maanden

58% stopte nog niet (392 van 675) en behoort in 2023 tot de groep 'oude' lopende huishoudens.

Van de **'oude' lopende** huishoudens is **41% gestopt**:

16% binnen een jaar (94 van 583) (was 16%):

- 4% na ≤ 3 maanden
- 4,6% na ≤ 6 maanden
- 7,9% na 6-12 maanden

25% bleef langer dan een jaar (145 van 583) (was 26%):

- 8,9% tussen 1-2 jaar
- 6,9% tussen 2-3 jaar
- 9,1% langer dan 3 jaar (in 2021 en 2021: 7%) – dit percentage stijgt

59% stopte nog niet (344).

- **9,1% ontving langer dan 3 jaar een pakket: dit percentage is met 2% gegroeid** (7% in 2021 en 2020). Dit betekent dat steeds meer huishoudens niet binnen drie jaar een verbetering van hun situatie kunnen realiseren.

2022	perioden gebruik gestopte Hh. N:		1258	
	nieuw gestopt		oud gestopt	
	675	283 %	583	239 %
≤ 3 mndjaar	232	34%	21	4%
3 < 6 mnd	31	5%	94	27 4,6%
6-12 mnd	20	3%	16%	46 7,9%
1-2 jaar	-	-	52	8,9%
2-3 jr	-	-	145	40 6,9%
> 3 jaar	-	-	25%	53 9,1%
	283	42%	239	41%
Totaal gestopt	522	41,5%		

1.4 Verstrekte pakketten

Gedurende het jaar worden elke week huishoudens in- en uitgeschreven. De som daarvan zien we elke week in het aantal verstrekte pakketten.

De ontwikkeling van die som is weergegeven in figuur 3.

Het aantal huishoudens is altijd groter dan het aantal uitgereikte pakketten in die week, omdat gemiddeld 5% van de mensen het pakket niet kan komen ophalen wegens ziekte of anderszins; dit percentage blijkt in de loop der jaren steeds constant.

Sinds juni 2006 werden 318.999 voedselpakketten verstrekt.

Figuur 3 Uitgegeven pakketten per week

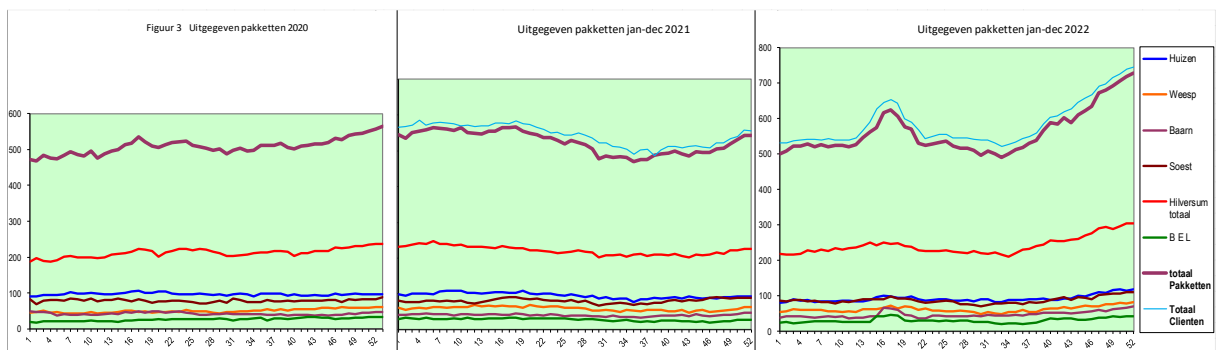

562 pakketten werden in 2022 gemiddeld per week uitgereikt, 7% meer dan in 2021 (525).

→ Opvallend is de 'bult' in de periode eind maart-mei (week 12-20) als gevolg van de uitgifte aan Oekraïense vluchtelingen.

Tabel 4 Uitgegeven pakketten totaal

Aantal pakketten verstrekt	2022	Hz	H'sum	W	B	S	BEL	Tot
Σ weken	52	4.805	12.571	3.221	2.481	4.560	1.596	29.234
uitgegeven pakketten gemiddeld per week:		92	242	61	48	86	31	562
in 2021:								525
in 2020:								509
in 2019:								465

→ In 2021 werden gemiddeld iets meer pakketten (525) uitgereikt dan in 2020 (509) hoewel er 23% minder huishoudens waren (735) dan in 2020 (964) – zie tabel 4 en tabel 1.

➤ Huishoudens hebben vaker voor steeds langere tijd een pakket nodig dan voorheen.

Maatwerk bij uitgifte

Een pakket bestaat gemiddeld uit 35 of meer producten, afhankelijk van de gezinsgrootte.

Het uitgiftepunt zorgt voor maatwerk bij de uitgifte en wordt daartoe bevoorrad naar rato van het aantal huishoudens en het aantal personen daarin.

Pakketten worden onderscheiden naar kleine huishoudens zonder kinderen (rood of geel) resp. huishoudens met meer personen en/of kinderen (blauw of groen). In de meeste uitgiftepunten zijn er keuzemogelijkheden in de diverse productgroepen.

Tabel 5 Samenstelling uitgereikte pakketten

22% van de huishoudens wil een pakket zonder vlees vanwege een (vegetarisch) dieet of om religieuze redenen.

Halal (geslachte) producten kunnen zelden worden aangeboden en worden waar mogelijk vervangen door alternatieve producten.

78% van de nieuwe huishoudens in 2022 ontving een pakket met vleesproducten en 22% met alternatieve producten.

→ Deze verdeling is over de jaren gemiddeld circa 80% versus 20%.

2022 samenstell. pakketten nw d N					675
	wel vlees		geen vlees		
ro	252	37%	ge	29	4%
bl	277	41%	gr	117	17%
	529	78%		146	22%

1.5 Verwijzers

De voedselbank krijgt verwijzingen van de maatschappelijke organisaties, die mensen in nood toeleiden naar de juiste wegen en instanties ter verbetering van hun situatie. Deze organisaties kunnen als onderdeel van het hulptraject ook naar de voedselbank verwijzen, verzorgen daartoe de intake en dienen vervolgens het aanvraagformulier in.

Regelmatig hebben huishoudens nog géén hulpverlener gevonden als zij bij de voedselbank aankloppen. Deze mensen krijgen direct een noodpakket voor een maand aangeboden, zodat men tijd heeft een professionele hulpverlener te zoeken. Lukt dat niet makkelijk, dan kan een voorlopige intake verzorgd worden door het 'ambulante team' van de Voedselbank Gooi & Omstreken.

Dit ambulante team, in 2007 ingesteld, houdt eenmaal per week een inloopspreekuur in een z.g. Intakeloket: in Hilversum, Weesp en Huizen. Het team verwijst voor één periode, zodat de cliënt een officiële hulpverlener kan zoeken.

Organisaties die veel aanvragers van de doelgroep van de voedselbank verwijzen zijn de volgende:

Tabel 6 Verwijzers **nieuwe** huishoudens (Hh)

- 10,7% AMW:** algemeen maatschappelijk werk zoals Amaris, Versa, Lokaal welzijn, Welzin – een *afname* van 11,3% t.o.v. 2021;
- 21% Intakeloket:** van de voedselbank in Hilversum, Weesp en Huizen – een *toename* van 6% t.o.v. 2021;
- 23,6% Schuldhulpverleningsorganisaties** zoals bewindvoerders, schuldhulpmaatjes en kredietbanken (2021: 23%; 2020: 28%);
- 12,7% Vluchtelingenwerk** (2021 14%; 2020: 7%);
- 8,9% WMO-loket/Gemeente/sociale dienst** (2021: 8%);
- 9,1% Overige organisaties** zoals GGZ, Leger des Heils, Stichting Mee en vele anderen (2021 9%; 2020: 16%);
- 15,4% Oekraïense vluchtelingen** (104) werden deels verwezen door Steunpunt Oekraïne; enkelen door vluchtelingenwerk en het Intakeloket; de meerderheid vond zelf de weg naar de voedselbank.

2022	verwijzers nieuwe Hh	675	2022	2021	2020
	maats.werk	72	10,7%	22%	19%
	intakeloket VB	142	21,0%	15%	19%
23,6%	bewindv.	<u>104</u>	15,4%		
	kredietbank	<u>12</u>	1,8%	23%	28%
	schuldhulp.v.	<u>43</u>	6,4%		
	vlucht. Werk	86	12,7%	14%	7%
	soza./gem./wmo	60	8,9%	8%	11%
	overige organisaties	<u>52</u>	7,7%	9%	16%
	Oekraïners	<u>104</u>	15,4%	nvt	nvt
	totaal	675	100%		
	cliënten met schulden	141	21%		

Figuur 4 Verwijzers **nieuwe** huishoudens

- Het percentage verwijzingen door Maatschappelijk Werk organisaties is *afgenomen* met ruim **10%** en door het intakeloket is *toegenomen* met **6%**.
- Circa 21% wordt door het ambulante team van de voedselbank opgevangen voor de eerste intake (Intakeloket) en bijna een kwart door schuldhulpverlenende organisaties.

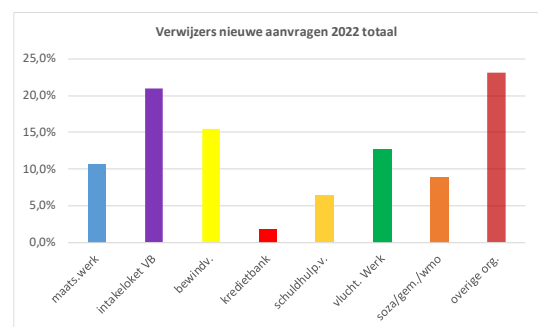

Verwijzing na noodpakket

Een indicator voor de laagdrempeligheid van de voedselbank wordt gezien in het aandeel huishoudens dat zelf in eerste instantie naar de voedselbank is gestapt en vervolgens werd ingeschreven. In 2022 is dit aandeel 7%: in de loop der jaren is dit aandeel steeds verder verminderd.

Tabel 7 Aantal noodpakketten

In de beginjaren bestond 20% van alle ingeschreven huishoudens uit mensen die uit eigen beweging een pakket hadden aangevraagd en vervolgens de intakeprocedure hadden doorlopen.

nieuw '22 N=	675
Noodpakket:	72 10,7%
cliënt geworden:	47 7,0%
géén cliënt geworden:	25

Als tweede indicator voor de laagdrempeligheid van de voedselbank kan ook het aandeel verwijzingen door het intakeloket (21%) – gestart in 2008 en gestaag gegroeid - worden beschouwd.

- Zo beschouwd is de laagdrempeligheid toegenomen.

1.6 Profiel nieuw ingeschreven huishoudens

Van de 675 huishoudens die nieuw werden ingeschreven is het volgende profiel te geven.

Aanvrager

Aanvragers van voedselpakketten in 2022 bestaan voor 48% uit mannen en 52% uit vrouwen; een verdeling die in de loop der jaren constant blijft.

Leeftijd aanvrager

De leeftijd van aanvragers varieert in de loop der jaren en wordt gezien als een indicatie van de financiële nood in de diverse leeftijdsgroepen. Jongeren (5-10%) en ouderen (1-3%) kwamen in de beginjaren weinig hulp bij de voedselbank vragen; in de afgelopen jaren nam hun aandeel toe.

Tabel 8 Leeftijd aanvragers **nieuw** ingeschreven in 2022

15% jonger dan 30 jaar - 6% *afname*
 56% tussen 30- 50 jaar - 5% *toename*
 23% tussen 50-65 jaar - 2% *afname*
 7% ouder dan 65 jaar - 4% *toename*

leeftijden nieuwe Cl'22	675	%	2021	2020
15-30	98	15%	21%	12%
30-50	377	56%	51%	49%
50-65	153	23%	25%	32%
> 65	47	7%	3%	5%
onbekend	0	0%	0%	1%
	675	100%		

- Opvallend is de 6% *afname* van het aantal nieuw ingeschreven jongeren t.o.v. het coronajaar 2021 waarin een toename van 11% te zien was t.o.v. 2020, en de 4% *toename* van het aantal nieuw ingeschreven ouderen > 65 jaar.

Samenstelling huishoudens

Huishoudens worden onderscheiden naar alleenstaanden versus gezinnen, met of zonder kinderen. Daarop wordt het pakket afgestemd en in het uitgiftepunt houdt men rekening met het aantal personen dat van het pakket afhankelijk is.

Tabel 9 Samenstelling **nieuw** ingeschreven huishoudens 2022

70% van de huishoudens betreft **alleenstaanden**
 (2021: 76%; 2020: 73%) – 6% *afname* t.o.v. 2021
 30% betreft **echtparen/partners**
 (2021: 24%; 2020: 27%) – 6% *toename* t.o.v. 2021

	2022 huish. Nw Cl	zonder kind	met kind <18	2021	2020
Alleenst	471	70%	274 40,6%	197 29,2%	76% 73%
echtp/partn	204	30%	46 6,8%	158 23,4%	24% 27%
N =	675	100%	320 47,4%	355 52,6%	
in 2021:			52%	48%	
in 2020:			56%	44%	

→ De 6% *afname* van het percentage alleenstaanden en de 6% *toename* van het percentage echtparen/partners is t.o.v. het 'corona-jaar' 2021 opmerkelijk.

Figuur 5 Samenstelling **nieuw** ingeschreven huishoudens

Kinderen

47,4% van de huishoudens heeft **geen kinderen**
 (2021: 52%; 2020: 56%):
 40,6% alleenstaanden (2021: 46%; 2020: 47,4%) – ruim 5% *afname* t.o.v. 2021
 6,8% echtparen/partners (2021: 4%; 2020: 6,1%)

52,6% van de huishoudens heeft **kinderen jonger dan 18 jaar** (2021: 48%; 2020: 44%), – 4,6% *toename*;
 29,2% alleenstaanden (2021: 29,4%; 2020: 24,3%)
 23,4% echtparen/partners (2021: 20,3%; 2020: 22,2%)

→ Het aantal huishoudens met kinderen is verder toegenomen.

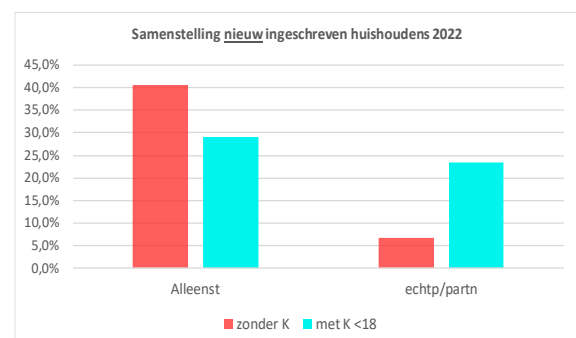

Aantal personen in huishoudens

3119 personen in de 1258 huishoudens waren in 2022 afhankelijk van een voedselpakket, gemiddeld 2,5 personen (2021: 2,5; 2020: 2,3) - evenveel als in 2021 (2,5), meer dan in 2020 (2,3) maar weer minder dan in 2019 (3,2).

1.7 Profiel huishoudens eind december 2022

Van 734 aanvragers van de huishoudens die op 31 december nog een pakket ontvingen geeft het managementrapport uit voedselbank.nu de volgende gegevens.

Aanvrager

48% bestaat uit mannen en 52% uit vrouwen, evenals in voorgaande jaren.

Leeftijd aanvrager

Aan het eind van het jaar is de leeftijdsverdeling van de nog ingeschreven huishoudens als volgt:

Tabel 10 Leeftijd aanvragers op 31 december 2022

8% jonger dan 30 jaar - 1% toename
 53% tussen 30- 50 jaar - 4% toename
 22% tussen 50-65 jaar - 3% afname
 18% ouder dan 65 jaar - 1% afname

→ Opvallend is het percentage ouderen > 65 jaar dat aan het eind van het jaar *steeds meer dan 10% hoger is dan* in de groep nieuw ingeschreven aanvragers (7%) – zie § 1.6, tabel 8.

leeftijd 31 dec '22	2022	2021	2020
≤ 30	56	8%	7%
30-50	388	53%	49%
50-65	160	22%	24%
≥ 65	130	18%	18%
N=	734	100%	

Samenstelling huishoudens

Tabel 11 Samenstelling huishoudens nieuw en oud eind december

Per 31 december 2022 is de verdeling als volgt:
67,4% van de huishoudens betreft alleenstaanden
 (2021: 72%; 2020: 72%) – 4,6% afname
32,6% betreft echtparen/partners
 (2021: 28%; 2020: 28%) – 4,6% toename

samenstelling huish. dd 31/12/2022				Σ	2022	2021	2020
	zonder kinderen	met kinderen < 18 j					
Alleenst.	294	40,1%	201	27,4%	495	67,4%	72%
Echtp.	40	5,4%	199	27,1%	239	32,6%	28%
734	334	45,5%	400	54,5%	734	100,0%	
in 2021:		50,0%		50,0%			
in 2020:		53,5%		46,5%			

Figuur 6 Samenstelling huishoudens per 31 december

Kinderen

45,5% van de huishoudens heeft **géén kinderen**;
 (2021: 50%; 2020: 53,5%) – 4,5% afname
40,1% alleenstaanden (2021: 45%; 2020: 46,5%)
 – 4,9 % afname t.o.v. 2021
5,4% echtparen (2021: 5%; 2020: 6,1%)

54,5% van de huishoudens heeft **kinderen jonger dan 18 jaar** (2021: 50%; 2020: 46,5%) – 4,5% toename:
27,4% van de alleenstaanden (2021: 27%; 2020: 24,3%)
27,1% van de gezinnen (2021: 23%; 2020: 22,2%) – 3,9% toename t.o.v. 2021

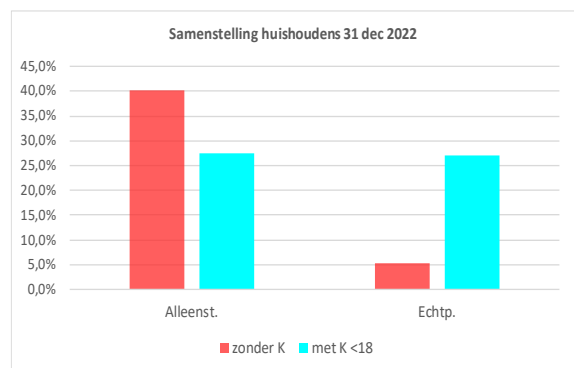

Aantal personen in huishoudens

In 2022 waren gemiddeld 2,5 personen afhankelijk van een voedselpakket, even veel als in 2021. Op 31 december 2022 was dat gemiddeld **2,7** - *méér* dan het gemiddelde over geheel 2022 (2,5).

Tabel 12 Aantal personen in huishoudens per 31 december

Bijna 57% heeft een 1-2 persoons huishoudens
 33,2% heeft een huishouden met 3-5 personen
 Bijna 10% heeft een huishouden van 6-12 personen.

pp in hh 31/12	N	734	2021	2020
1-2 pp	417	56,8%	60%	63%
3-5 pp	244	33,2%	31%	29%
6-12 pp	73	9,9%	9%	8%
	734	100%		

Schulden

Over schulden van huishoudens worden geen gedetailleerde gegevens bij de voedselbank opgeslagen. Van de in 2022 nieuw ingeschreven huishoudens heeft circa 21% schulden; van het totale aantal huishoudens (1258) heeft circa 37% schulden. In 2021 was dat 55%. Van degenen die op 31 december nog waren ingeschreven had circa 41% schulden, waarvan 2% hoger dan € 5.000.

Tabel 13 Huishoudens per uitgiftepunt 2022

Jaar →	2020	2021	2022	Totaal		
	dec'20	dec'21	Σ	va 2006		
UP ▼ jaar ▶	20	21	22	Σ	verschil vorig jr	
Huizen	77	48	91	1213	43	90%
H'sum	181	130	269	2555	139	107%
Weesp	42	27	76	580	49	181%
Baarn	32	31	88	497	57	184%
Soest	71	56	96	957	40	71%
BEL	22	14	55	218	41	293%
Totaal nieuw	425	306	675	6020	369	121%
oud lopend	539	429	583		154	36%
totaal	964	735	1258		419	57%

2 Gegevens uitgesplitst naar uitgiftepunt

2.1. Aantal huishoudens

In 2022 hebben zich beduidend meer nieuwe aanvragers gemeld: een groei van 121%. Tegelijk waren er ook meer langlopende gebruikers dan in vorige jaren. In § 1.1, tabel 1 en figuur 1 zijn de totalen van alle uitgiftepunten opgenomen. De ontwikkeling in het aantal nieuw ingeschreven aanvragers sinds juni 2006 per uitgiftepunt is hieronder in de grafieken weergegeven.

Figuur 7 Aantal nieuw ingeschreven huishoudens per uitgiftepunt sinds juni 2006

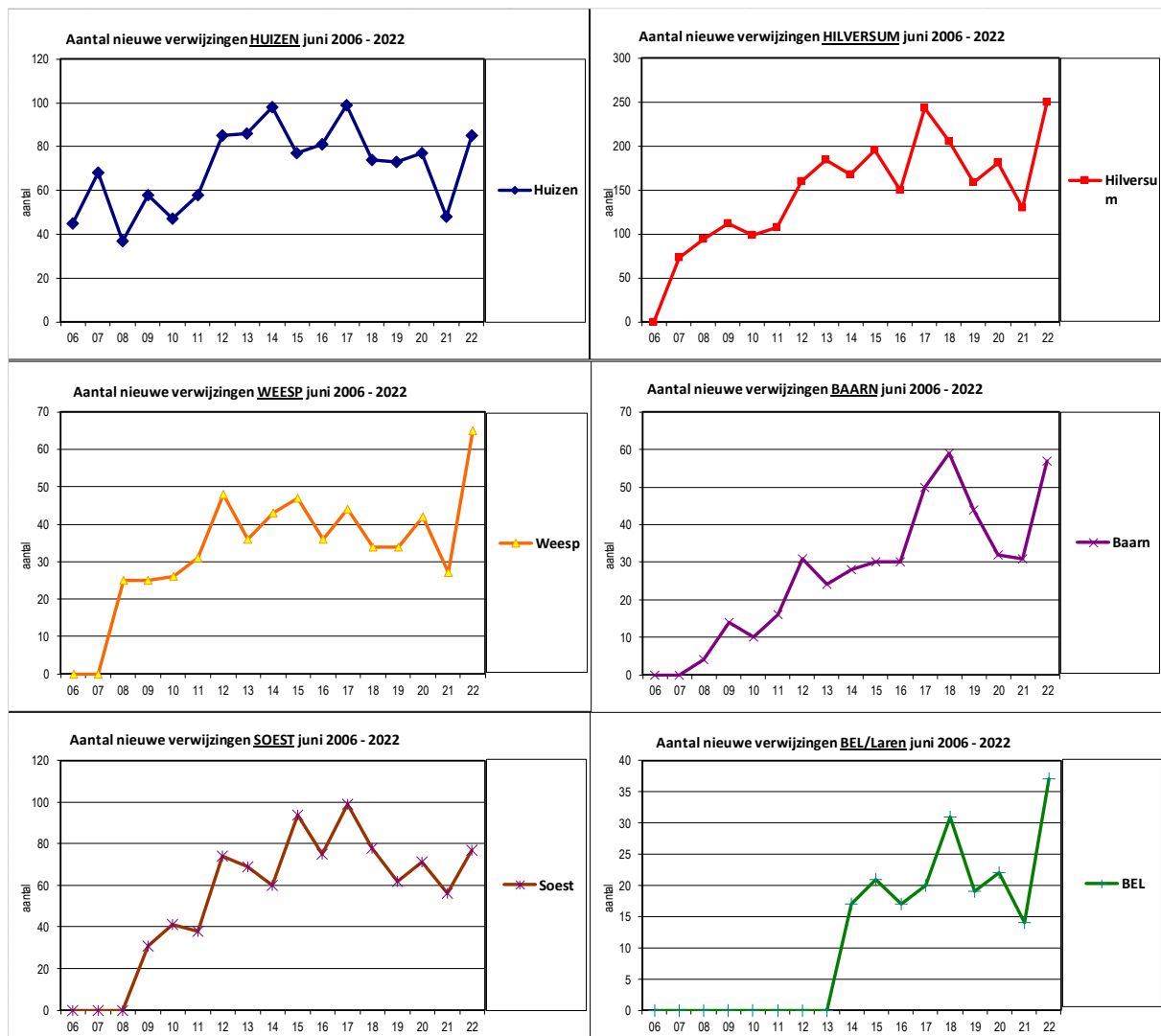

In Baarn, Laren/BEL en Soest was de procentuele groei het grootst, vooral als gevolg van het aantal opgevangen Oekraïners in vooral de maanden maart – mei. Daarna bleef het aantal nieuwe cliënten tot eind december toenemen.

104 Oekraïense vluchtelingen (15,4% van de nieuw ingeschreven huishoudens) werden in met name de periode maart – mei opgevangen; dat is vooral goed te zien in figuur 8 en in § 2.4, figuur 11.

Tabel 14 Oekraïense vluchtelingen per uitgiftepunt

Aant. Oekraïners 2022	aantal Huish.	aantal Oekra.	overig	% Oekra.
Huizen	91	6	85	7%
H'sum	269	19	250	8%
Weesp	76	11	65	17%
Baarn	88	32	56	57%
Soest	96	18	78	23%
Bel	55	18	37	49%
Σ	675	104	571	18%

Figuur 8 Oekraïners per uitgiftepunt

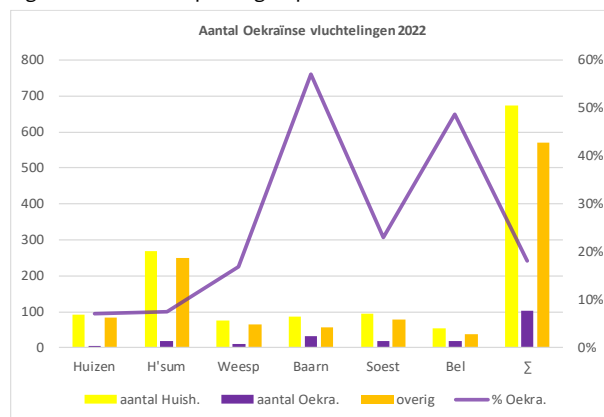

Huishoudens uit omliggende gemeenten

In elk uitgiftepunt komen ook huishoudens uit omliggende gemeenten een pakket ophalen – zie Tabel 15. Uitgiftepunten, ook in aangrenzende voedselbanken zoals Ronde Venen, Stichtse Vecht en Amersfoort, zijn niet altijd goed bereikbaar voor mensen uit hun werkgebied. Mensen kunnen daarom altijd terecht bij het voor hen dichtstbijzijnde uitgiftepunt van een andere voedselbank. Het uitgiftepunt Weesp valt sinds de fusie met Amsterdam onder Voedselbank Amsterdam, maar is organisatorisch bij Voedselbank Gooi & Omstreken gebleven.

Tabel 15 Verwijzingen uit omliggende gemeenten

2022	Huizen	H'sum	Weesp	Baarn	Soest	Blaricum	Eemnes	Laren	Breukelerveen	Driemond	Lage Vuurse	Loosdr.	Muiden	Muiderberg	Nederh. d. Berg	Kortenhoef	Soesterberg	Wijdmeren	Woudrichem	overig	Σ	waarvan uit omgev.	%	
Huizen	78	1	1			8	1	1					1									91	13	14%
H'sum	2	234		1	1	1		2	1			9			6	9		1			2	269	35	13%
Weesp			57							1			6	7	3						2	76	19	25%
Baarn		2		82	2						1						1					88	6	7%
Soest					84		1										10			1		96	12	13%
Bel	1	1	1			12	12	27							1							55	31	56%
Σ	81	238	59	83	87	21	14	30	1	1	1	9	7	7	10	9	11	1	0	5	675	116	17%	

- In Huizen: 14% (13) uit Blaricum (8), Eemnes (1), Laren (1), Hilversum (1) en Weesp (1)
- In Hilversum: 13% (35) uit Baarn (1), Blaricum (1), Breukelerveen (1), Laren (2), Huizen (2), Loosrecht (9), Soest (1), Wijdmeren (2), Overig (2)
- In Weesp: 25% (19) uit Driemond (1), Muiden (6), Muiderberg (7), Nederhorst den Berg (3), overig (2)
- In Baarn: 7% (6) uit Hilversum (2), Lage Vuursche (1), Soest (2), Soesterberg (1)
- In Soest: 13% (12) uit Eemnes (1), Soesterberg (10), Overig (1)
- In Laren: 56% (31) uit Blaricum 12, Eemnes 12, Hilversum (1), Huizen (1), Nederhorst den Berg (1) en Weesp (5).

In Laren/BEL en Weesp komen procentueel de meeste mensen uit omliggende gemeenten.

2.2 Uitgeschreven huishoudens

42% van de nieuwe en 41% van de oude nog lopende huishoudens werden uitgeschreven – zie ook § 1.2 tabel 2. Per uitgiftepunt is dat als volgt, zie tabel 16 en figuur 9:

Tabel 16 Uitgeschreven huishoudens per uitgiftepunt

	2022 uitgeschreven huishoudens per uitgiftepunt									
	Nieuw	N gestopt	%	Oud	O gestopt	%	O+N	Tot.gestopt	%	
Huizen	91	37	41%	101	37	37%	192	74	39%	
H'sum	269	97	36%	241	98	41%	510	195	38%	
Weesp	76	32	42%	65	28	43%	141	60	43%	
Baarn	88	48	55%	49	19	39%	137	67	49%	
Soest	96	42	44%	98	42	43%	194	84	43%	
Laren/BEL	55	27	49%	29	15	52%	84	42	50%	
Σ	675	283	42%	583	239	41%	1258	522	41%	

Figuur 9 Uitgeschreven huishoudens per uitgiftepunt

Het percentage uitgeschreven nieuwe huishoudens is in **Baarn** en **Laren/BEL** het hoogste – wat samenhangt met het aantal Oekraïners die na 2 tot 3 maanden geen pakket meer nodig had.

In **Laren/BEL** is procentueel het aandeel uitgeschreven 'oude' lopende huishoudens het hoogste; in **Huizen** het laagste.

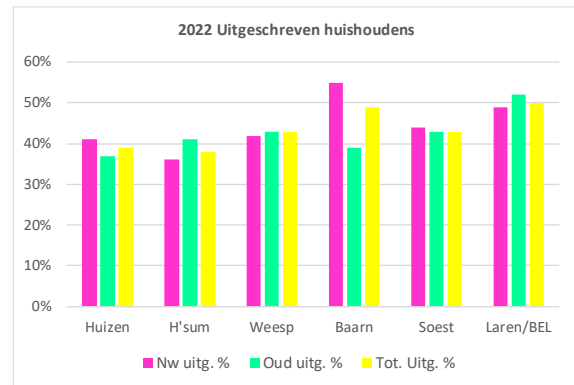

2.3 Duur pakketverstrekking

Het aantal maanden dat men een pakket nodig heeft – de gebruiksduur - is een indicatie van de snelheid waarmee men uit problemen kan komen dan wel daarvoor een oplossing heeft gevonden. Hoe langer men een pakket nodig heeft hoe moeizamer dat gaat.

58% van de huishoudens (ingeschreven in 2022 of eind 2021) weet binnen zes maanden het gebruik te beëindigen, en nog eens 14% binnen een jaar.

18% heeft 1-3 jaar een pakket nodig heeft is 18%. Dat betreft vooral mensen die in een traject voor schuldsanering verkeren. Voor sommige huishoudens duurt zo'n traject zelfs langer.

Een toenemend aantal heeft geen mogelijkheden om hun inkomen aan te vullen, zoals langdurig zieken en ouderen met een klein pensioen.

- 9% van de uitgeschreven huishoudens had langer dan 3 jaar een pakket nodig, 2% meer dan in 2021.

Tabel 17 Gebruiksduur uitgeschreven huishoudens nieuw en 'oud'

Gebruiksduur pakket uitgeschreven Hh 2022	Gebruiksduur pakket						Σ	N
	< 3 m	3 - 6 m	6-12 m	12-24 m	24-36 m	> 36 m		
00 Huizen	6%	1%	2%	2%	1%	2%	14%	74
Hilversum tot	15%	5%	7%	4%	3%	4%	37%	195
05 Weesp	5%	1%	1%	2%	2%	1%	12%	60
04 Baarn	9%	1%	1%	1%	0%	0%	13%	67
03 Soest	8%	2%	2%	1%	1%	1%	16%	84
08 Laren/BEL	5%	0%	1%	1%	0%	1%	8%	42
Totaal	48%	10%	14%	11%	7%	9%	100%	522

Figuur 10 Gebruiksduur uitgeschreven nieuw en 'oud' 2022

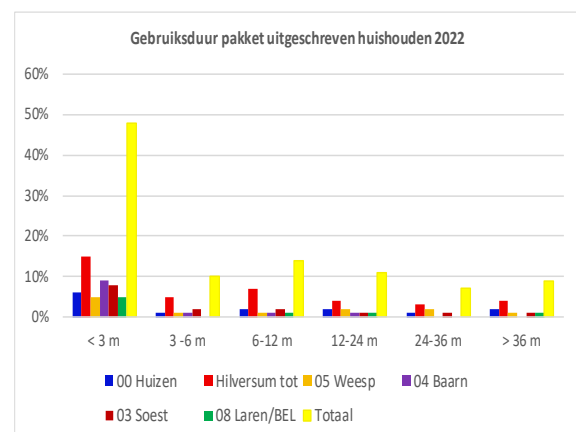

Hilversum met de meeste huishouden toont, zowel in absolute aantallen als procentueel, in elke categorie gebruiksduur de hoogste cijfers.

2.4 Verstrekte pakketten

In § 1.4 is in figuur 3 en tabel 4 het gemiddeld aantal uitgegeven pakketten per week weergegeven. Hieronder is figuur 3 uitgesplitst naar uitgiftepunt.

De 'bult' tussen medio maart en medio mei, de periode waarin de meeste vluchtelingen uit Oekraïne een pakket hebben ontvangen, is het duidelijkst te zien in de gemeenten Baarn en Laren/BEL waar relatief veel Oekraïners zijn opgevangen.

Figuur 11 Uitgegeven pakketten 2022 per uitgiftepunt

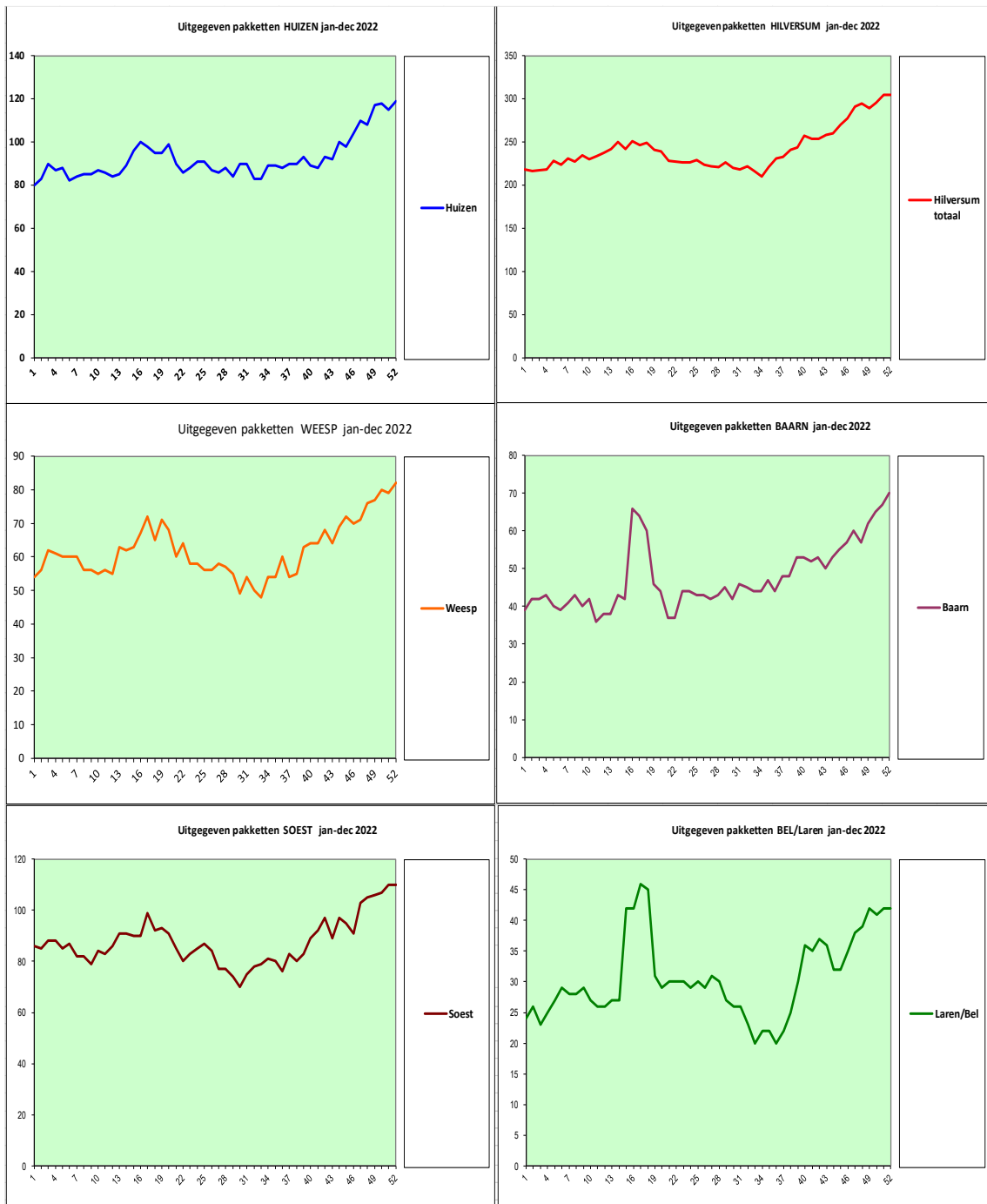

Maatwerk bij uitgifte

De gezinsgrootte varieert, bijna 10% heeft een huishouden van 6-12 personen - zie § 2.6 tabel 23. De uitgiftepunten houden daarmee rekening en zorgen voor maatwerk. De bevoorrading voor elke uitgifte is daarop afgestemd.

2.5 Verwijzers

Verwijzers per uitgiftepunt in 2022

Verwijzende organisaties verschillen per uitgiftepunt, mede afhankelijk van de gemeente: sommige laten verwijzingen liefst via het WMO-loket verlopen, zoals Huizen, terwijl andere gemeenten het maatschappelijk werk daarvoor hebben aangewezen.

In onderstaande tabel is per uitgiftepunt aangegeven welke (groep) verwijzers de meeste huishoudens hebben verwezen.

Tabel 18 Verwijzers nieuwe aanvragen per uitgiftepunt

2022	verwijzers nieuwe Hh	N t	571	Hz	91	H'sum	269	W	76	B	88	S	96	Bel	55
	maats.werk	72	12,6%	6	7%	22	8%	3	4%	23	26%	36	38%	2	3,6%
	intakeloket VB	142	24,9%	22	24%	37	14%	43	57%	3	3%	12	13%	12	21,8%
	bewindv.	104	18,2%	18	20%	56	21%	10	13%	3	3%	7	7%	2	3,6%
	kredietbank	12	2,1%	4	4%	3	1%	1	1%	2	2%	1	1%	1	1,8%
	schuldhulp.v.	43	7,5%	2	2%	8	3%	0	0%	2	2%	7	7%	1	1,8%
	vlucht. Werk	86	15,1%	9	10%	42	16%	0	0%	17	19%	9	9%	8	14,5%
	soza/gem./wmo	60	10,5%	16	18%	26	10%	3	4%	0	0%	2	2%	11	20,0%
	overige organisaties	52	9,1%	8	9%	56	21%	5	7%	7	8%	3	3%	0	0,0%
	Oekraïners	104	p.m.	6	7%	19	7%	11	14%	31	35%	19	20%	18	32,7%
	totaal	675	100%	91	93%	269	93%	76	86%	88	65%	96	80%	55	67%
	cliënten met schulden	141	21%	16	18%	60	22%	13	17%	13	15%	32	33%	7	13%

Figuur 12 Verwijzers nieuwe aanvragen 2022 per uitgiftepunt

Maatschappelijk Werk organisaties verwijzen

gemiddeld 11%; het meest in Soest: 40%

Het **intakeloket** van de voedselbank verwijst gemiddeld 21%; het meest in Weesp: 61% en Huizen: 24%

Schuldhelporganisaties (bewindvoerders, schuldhulpmaatjes en kredietbanken) verwijzen gemiddeld 24%; het meest in Huizen: 26% en Hilversum: 25%

Vluchtelingenwerk verwijst gemiddeld 13%; het meest in Baarn: 19%, Hilversum: 16% en Laren/BEL 15%

Het WMO-loket (gemeente/Sociale Zaken) verwijst gemiddeld 9%; het meest in Huizen: 19% en Laren/BEL-gemeenten: 18%

Overige organisaties verwijzen gemiddeld 23%; het meest in Baarn: 41%.

Oekraïense vluchtelingen (104) werden deels verwezen door Steunpunt Oekraïne; enkelen door vluchtelingenwerk en het Intakeloket; de meerderheid vond zelf de weg naar de voedselbank.

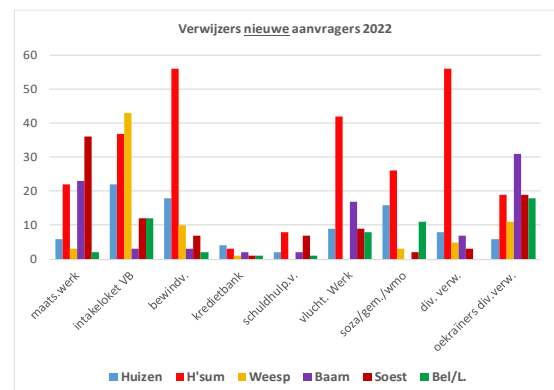

In de loop der jaren wisselt het verwijfsbeeld; in de navolgende figuur 12b zijn de verwijzingen in de periode 2006-2022 opgenomen.

Het maatschappelijk werk in vooral Huizen (het Chr. Maats. Werk) verwees in de beginjaren het meest maar dat nam in latere jaren af, o.a. door bezuinigingen in gemeenten.

Het aandeel door het intake loket, gestart in 2008, is in de loop der jaren gestaag toegenomen tot 21%. Het aandeel verwijzingen door kredietbanken en bewindvoerders sinds 2008, nam eerst langzaam toe en de laatste jaren weer af, met name kredietbanken verwijzen veel minder.

Organisaties zoals schuldhulpmaatjes verwijzen vooral sinds 2013; hun aandeel blijft steeds onder 10%. Gemeenten/sociale dienst zijn na invoering van de WMO meer gaan verwijzen; behalve in bijvoorbeeld Soest die dat heeft uitbesteed aan het maatschappelijk werk.

Het aantal verwijzingen door vluchtelingenwerk is sterk afhankelijk van de instroom van asielzoekers en statushouders.

Overige organisaties die verwijzen zijn o.a. de GGZ, Jellinek, Jeugdzorg, Stichting MEE, Leger des Heils, Kerk en vluchteling, e.d.

Figuur 12b Verwijzers nieuwe aanvragen 2006-2022

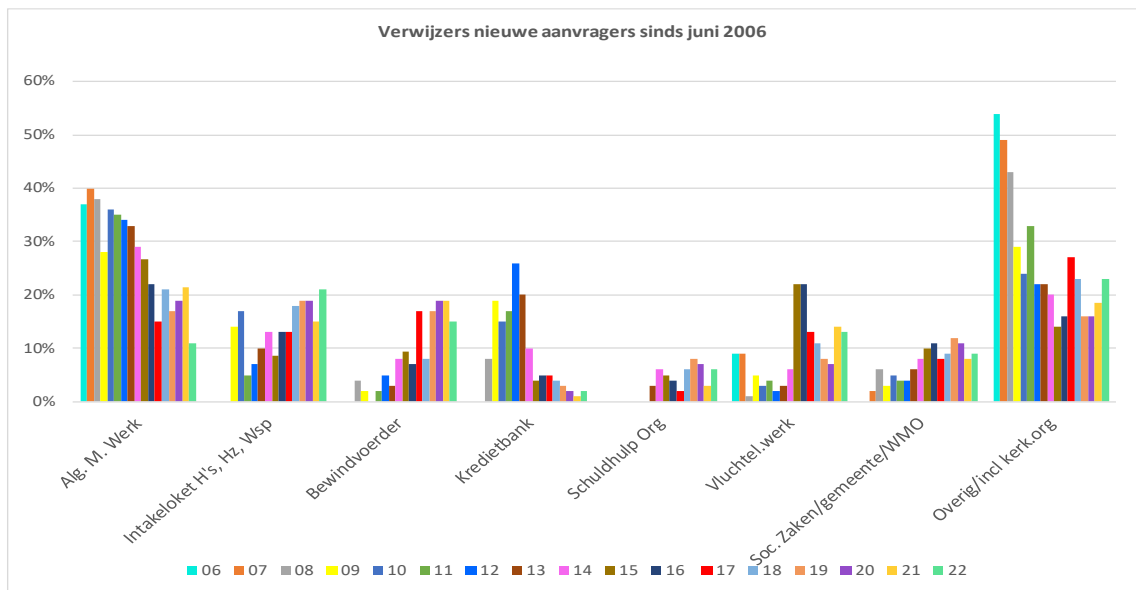

2.6 Profiel huishoudens op 31 december 2022

Op 31 december 2022 waren er nog **736** huishoudens: **392** van de in 2022 nieuw ingeschrevenen plus nog **344** van de in vorige jaren ingeschreven huishoudens ('oude'). Het managementrapport van voedselbank.nu geeft van 734 huishoudens de cijfers per 31 december.

Aanvrager

Aanvragers van huishoudens die op 31 dec 2022 een pakket ontvingen, bestaan voor uit 48% uit mannen en 52% vrouwen, evenals in 2021 – zie § 1.7 tabel 8.

Uitgesplitst naar uitgiftepunt laat de verschillen per gemeente zien.

Tabel 19 M/V verdeling per 31 december

Aanvragers per 31-12-'22	Man	Vrouw	Σ
Huizen	54	62	116
Hilversum tot	159	155	314
Weesp	35	46	81
Baarn	36	34	70
Soest	49	61	110
BEL/Laren	22	21	43
Totaal	355	379	734

Figuur 13 M/V verdeling per 31 december

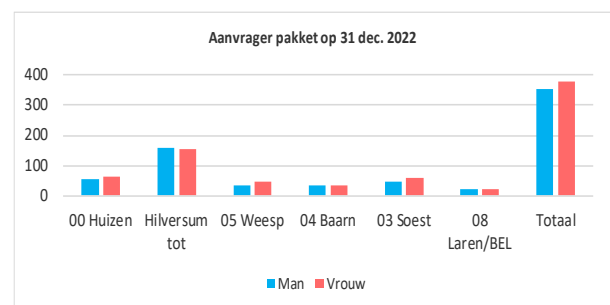

Leeftijd aanvrager

Van de 734 op 31 december 2022 ingeschreven huishoudens is de leeftijdsverdeling als volgt.

Tabel 20 Leeftijd aanvragers per 31 december

Leeftijd aanvrager 31-12-'22	< 30	>30 <50	>50 <65	>65	Σ
Huizen	6	56	28	26	116
Hilversum tot	30	168	64	52	314
Weesp	7	37	24	13	81
Baarn	3	41	11	15	70
Soest	6	61	26	17	110
BEL/Laren	4	25	7	7	43
Totaal	56	388	160	130	734
734	8%	53%	22%	18%	100%

Figuur 14 Leeftijd aanvragers per 31 december

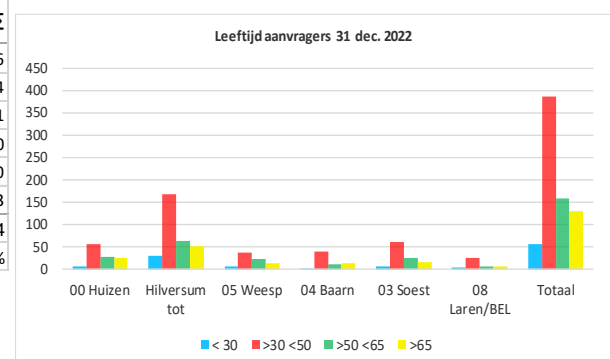

Van de totale groep op 31 december is de verdeling als volgt – zie ook § 1.7, tabel 10:

- 8% jonger dan 30 jaar → op 31 dec is het aandeel jongeren 7% *lager* dan bij de nieuwe ingeschrevenen
- 53% tussen 30- 50 jaar → In elk uitgiftepunt is het aandeel 30-50 jarigen is het grootst
- 22% tussen 50-65 jaar
- 18% ouder dan 65 jaar → op 31 dec is het aandeel > 65 jaar 11% hoger dan bij de nieuwe ingeschrevenen.

Opvallend is het verschil tussen percentages voor de groep nieuw ingeschreven aanvragers en de groep die op 31 december nog ingeschreven is.

- Het aandeel ouderen > 65 jaar (18%) is per eind december in de afgelopen jaren steeds meer dan 10% hoger dan het percentage nieuwe aanvragers 2022 – zie § 1.6, tabel 8.
- Het percentage jongeren is eind december 7% lager dan het percentage nieuwe aanvragers 2022 – zie ook § 1.6, tabel 8.

Of dit het gevolg is van de sterk gedaalde werkgelegenheid voor jongeren en de effecten van de hoge inflatie voor juist ouderen ligt in de rede.

Samenstelling huishouden

Huishoudens worden onderscheiden naar alleenstaanden en gezinnen, met of zonder kinderen. Daarop wordt het pakket afgestemd en wordt in het uitgiftepunt rekening gehouden met het aantal personen dat van het pakket afhankelijk is.

Tabel 21 Samenstelling huishoudens per 31 december

Samenstelling Huishoudens per 31-12-	Hh	Alleens. geen kk	Echtp. geen kk	Alleens. met Kk	Echtp. met Kk
00 Huizen	116	45	4	28	39
Hilversum tot	314	140	18	83	73
05 Weesp	81	24	6	30	21
04 Baarn	70	32	5	14	19
03 Soest	110	37	5	38	30
08 Laren/BEL	43	16	2	8	17
Totaal	734	294	40	201	199

Figuur 15 Samenstelling huishoudens per 31 december

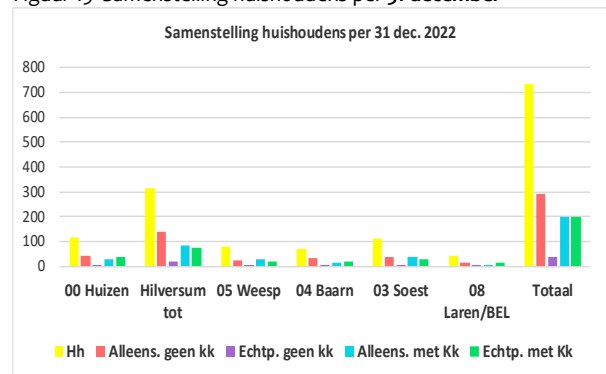

De samenstelling van huishoudens voor wat betreft alleenstaanden (72%) en echtparen/partners (28%) is de afgelopen jaren gelijk gebleven voor de groep die op 31 december 2022 nog was ingeschreven.

Het aandeel huishoudens met kinderen is met 4,5% weer toegenomen.

Huishoudens met kinderen

54,5% van de huishoudens op 31 december heeft kinderen jonger dan 18 jaar, een toename van 4,5% t.o.v. 2021 (50%).

Tabel 22 Huishoudens met kinderen per 31 december

Samenstelling huish. dd 31/12/2022				Σ	2022	2021	2020
	zonder kinderen	met kinderen <18					
Alleerst.	294	40,1%	201	27,4%	495	67,4%	72%
Echtp.	40	5,4%	199	27,1%	239	32,6%	28%
	734	334	45,5%	400	54,5%	734	100,0%
in 2021:		50,0%		50,0%			
in 2020:		53,5%		46,5%			

Figuur 16 Huishoudens met kinderen per 31 december

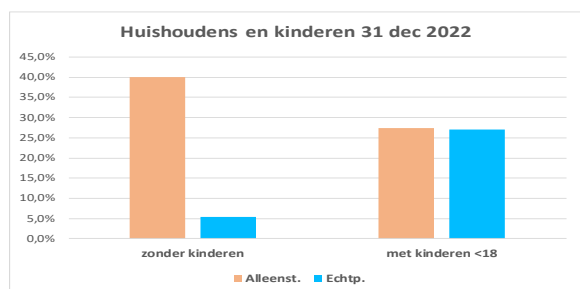

27,4% alleenstaand met kinderen (2021: 29%; 2020: 23%)

27,1% gezinnen met kinderen; een toename van 7,1% t.o.v. 2021 (20%; 2020: 21%).

Gezinsgrootte

10% heeft een huishouden van 6-12 personen; per uitgiftepunt is dit verschillend.

Tabel 23 Gezinsgrootte per 31 december

Gezinsgrootte huishoudens 31 dec 2022	aant Hh	1-2 pp	3-5 pp	6-12 pp
00 Huizen	116	64	34	18
Hilversum tot	314	192	98	24
05 Weesp	81	40	33	8
04 Baarn	70	41	26	3
03 Soest	110	58	39	13
08 Laren/BEL	43	22	14	7
Totaal	734	417	244	73

Figuur 17 Gezinsgrootte per 31 december

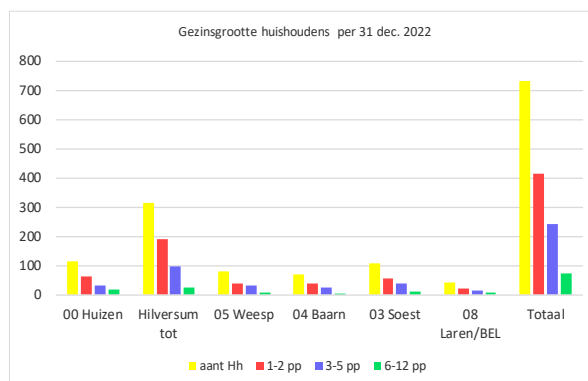

Aantal personen in huishoudens

Gemiddeld zijn 2,5 personen in 2022 van een voedselpakket afhankelijk, maar in de groep die op 31 december nog was ingeschreven, is dat gemiddeld **2,7** personen: *méér* dan in 2021: 2,5 en 2020 (2,3) maar weer minder dan in 2019 (3,2) – zie tabel 24 en figuur 18 voor verschillen per uitgiftepunt.

Tabel 24 Aantal personen per huishouden per 31 december 2022

Personen per 31-12-'22	Hh	aant pp	Kk <18	gemid. pp/Hh
00 Huizen	116	335	145	2,9
Hilversum tot	314	779	299	2,5
05 Weesp	81	222	97	2,7
04 Baarn	70	171	69	2,4
03 Soest	110	331	143	3,0
08 Laren/BEL	43	130	59	3,0
Totaal	734	1968	812	2,7

Figuur 18 Aantal personen en kinderen per 31 december 2022

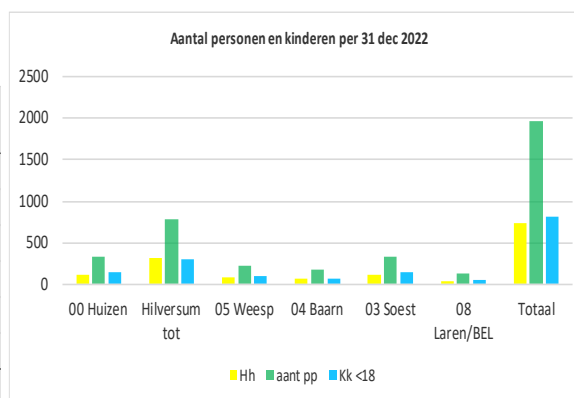

Het gemiddeld aantal personen dat afhankelijk is van een voedselpakketten verschilt per uitgiftepunt. In **Soest** en **Laren/BEL** ligt het gemiddelde het hoogste (3) en in **Baarn** het laagste (2,4).